【T-easy Vector Ligation】

Ratio between Vector & Insert DNA:

$$\frac{\text{Vector 量}}{\text{大小}} : \frac{\text{Insert 量}}{\text{大小}} = 1:3 \rightarrow \frac{25\ ng}{3k} : \frac{x}{0.3k} = 1:3$$

$$\rightarrow x = 7.5\ ng$$

(measuring by Nanodrop)

Concentration of the Insert DNA:

NLP2 PB1 = 11.2 ng/μL

NLP4 PB1 = 7.29 ng/μL



→ Volume of the Insert DNA:

$$NLP2\ PB1 = \frac{2.5}{11.2} = 0.67\ \mu L$$

$$NLP4\ PB1 = \frac{2.5}{7.29} = 1.03\ \mu L$$

> 取 1μL

T-easy Vector	0.5 μL
Insert DNA	1.0 μL
H_2O	3.5 μL
Ligation Mix	5.0 μL
Total	10.0 μL



PCR時 HF mix中有酵素可校正

Ligase則主把5'3'之磷酸鍵結起來

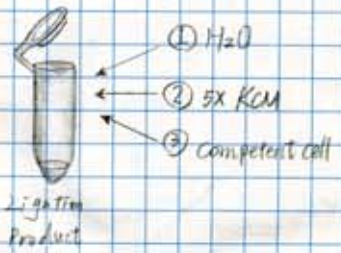
→ 將 eppendorf 置入水箱 40分鐘至1小時 即完成。
(16°C)

【Transformation of Plasmid】

KCM method:

5× KCM	20 μL
H_2O	70 μL
(Ligation Product) T-easy DNA	10 μL
(E.coli) competent cell	108 μL

存於-80°C冰箱



→ 將 eppendorf 於冰上靜置 40分鐘至1小時，使 plasmid 附著於 competent cell 之 membrane。

→ 將 eppendorf 置於室溫 10分鐘，使 plasmid 完全進入 competent cell

→ 於 eppendorf 中加入 1mL LB(不含Amp.)，並在 37°C 生長箱中培養 1小時 (40min~1h)

不可過久：不是 selective stress 非病原性 E.coli 生長不好

→ 配製 Substrate：{ X-gal = 60 μL/plate; IPTG = 10 μL/plate } (保存於-20°C)

吸plate後

取 120 μL X-gal + 20 μL IPTG 混合於 eppendorf。

→ 於 Amp. medium 中加入 70 μL 混合液，並放入5顆玻璃珠垂直及水平搖晃，使混合液均勻分布。使用後之玻璃珠倒入裝有75%酒精塑膠盒。至無水痕

→ 將培養好的 E. coli 菌液離心 9000 r.p.m 30s

→ 倒去上清液至約剩下 100 μL 後

以 pipetting 方式將菌體回溶，之後 (70 μL)



全部吸起加入 plate 中，以玻璃珠塗布均勻後於 37°C 培養。

【Blue white screening & Colony PCR】

將前日培養於37°C之E.coli取出，
即可觀察到藍色及白色之菌落。
(白色菌落表示Sequence有成功插入Teasy vector)

↓

以滅菌牙籤沾取白色菌落(每個clone取16點)
繼代於畫好標線的Amp. Medium，隨即將牙籤
插於分裝於4組八連管的混合液以進行Colony PCR

※正常Teasy以T7、SP6
去扯出時片段為150bp
若DNA有成功插入則
片段約為450bp。





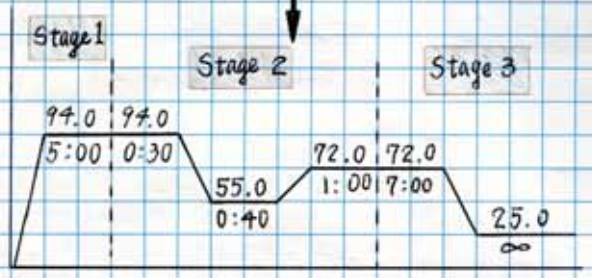
完成上述八連管後牙籤即可
以酒精燈殺菌丟棄。

每1小管所含：

T7 SP6		總共32管(+4)=36
primer	0.5+0.5 μL	→ 18+18
H_2O	9 μL	→ 324
2X mix	10 μL	→ 360
Total	20 μL	720



完成後全封膜，再分裝到八連管
八連管蓋標記名稱以免搞錯。



Electrophoresis：

一個clone有16管，取17個well之gel×2
(NLP2、NLP4→×2)

- marker：10 μL (同clone在2個gel的不同位置仍以標記別)
- Colony PCR product：3 μL

NLP2 PB1：



NLP4 PB1：



※由於跑膠結果發現不盡理想，因此重新再做一次
NLP2 PB1、NLP4 PB1之Teasy Ligation & Ligation Product Transformation。

※將前日(7/8)重新 Transformation 的 product 進行 Colony PCR
並且進行 Electrophoresis。其結果如下：

NLP2-PB1：492 bp　　NLP4-PB1：498 bp





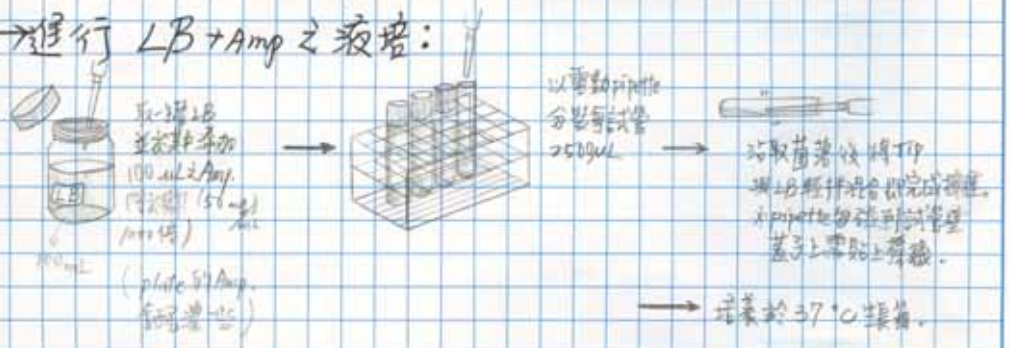
選取之菌落編號：

NLP2-PB1 3
NLP2-PB1 7
NLP2-PB1 9

NLP4-PB1 5

共四支。

→進行 LB+Amp 之液培：



【Streak out of Stock culture】

A 470	pDL2-Nx	Amp. Medium
A 471	pNubI (positive control)	
A 472	pNubG (negative control)	
A 1080	pDL2-Nx-NLP7-PB1	
A 1635	pDL2-Nx-NLP6-PB1	
A 466	pTMBV4	Kan. Medium
A 578	pTMBV4-CHL1 full length	

將上述 Stock culture 由 -80°C 冰箱取出，置於藍冰。

↓

取 5 個 Amp. Medium、2 個 Kan. Medium 及 Stock culture
於 Lab 外左手邊之 laminar flow 內進行劃線培養。

↓

以 Tip 略微戳碎冰凍之 Stock culture 並挑起一小塊碎冰。

↓

以 3 區或 4 區劃線方式劃入 plate (明確標註菌名、plate 種類及日期)

↓

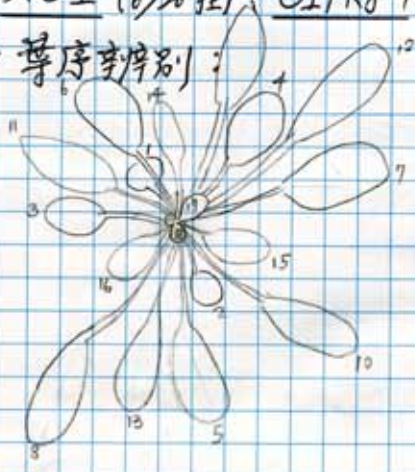
放入 37°C 生長箱培養 24 hr。

【Leaf nitrate content analysis】→ Practice

※ 使用之 Arabidopsis：

NC1 (6/30 種)；CIPK8-1 (6/23 種)

① 葉序判別：



※ 將前日(7/9)之 LB+Amp 液培由 37°C 生長箱取出進行 plasmid extraction.

菌落編號：

Yeast NLP2-PB13　NLP4-PB15

NLP2-PB17

NLP2-PB19

共四隻.

由 LB 液培抽取 2mL 菌液(或直接用倒的)(1次取 1mL)加入 2mL Tube

↓

離心 9000 rpm 2 min

↓

以 pipette 去除上清液

↓

※在冰箱！加入 200μL MX1 後 vortex 以充分打散菌液

↓

加入 250μL MX2 後 gently invert 8~10次 靜置 2~5 min，以破細胞

<勿過久因 MX2 含 SDS，可使 protein 變性後與 DNA 分開>

↓

迅速加入 350μL MX3 後 invert 5次 以中和 pH，使 protein precipitate.

↓

離心 14000 rpm 10 min

↓

柯氏動，將上清液取 700μL 至 Column

離心 9000 rpm 1 min

倒去液體

↓

加入 500μL WN

離心 9000 rpm 1 min

倒去液體

↓

加入 700μL WS

離心 9000 rpm 1 min

倒去液體

↓

空離 14000 rpm 3 min 以去除殘留 ethanol

↓

換 Tube

↓

加入 50μL H_2O 並靜置 1 min

↓

離心 14000 rpm 2~3 min

得到 plasmid 存於 4°C 冰箱。

Plasmid extraction Product electrophoresis :

- marker : 10 μL
- plasmid : 1μL + 1μL dye + 4μL H_2O



Plasmid extraction Product Nano drop :

	$A_{260/280}$	$A_{260/230}$	Concentration (ng/μL)
NLP2-3	1.86	1.23	62.3
NLP2-7	1.78	1.26	90.4
NLP2-9	1.97	2.12	126.2
NLP4-5	1.88	1.49	200.2

↓ DNA : protein

↓ DNA : 自然數應要大於2較佳

DNA 重量 (Total volume = 50μL)

3.115 μg
4.527 μg
6.31 μg
10.01 μg

↓

此protocol之Max. 產量為 40 μg
∴除NLP4-5外，其餘皆偏低

※將 7/9 劃線之 Stock culture 進行液培 :

A 470	pDL2-Nx	Amp. Medium
A 471	pNubI	
A 472	pNubG	
A 1080	pDL2-Nx-NLP7-PBI	
A 1635	pDL2-Nx-NLP6-PBI	
A 466	pTMBV4	Kan. Medium
A 578	pTMBV4-CHLI full length	

取7支試管、LB、Kan.、已配好之LB+Amp.
→LB+Kan.(Kan.稀釋1000倍)
→每支試管分裝2500μL Medium.

【Teasy Vector Cutting】

使用 EcoRI restriction enzyme

→若切成功將有兩個 band。

37°C 37 1hr

10X Buffer (fast digest)	2 μL
DNA plasmid	1 μL
Enzyme (EcoRI)	0.5 μL
H_2O	16.5 μL
Total	20 μL

green 不須add此

此行為check若是要切下insert時則加兩份1μL

加入順序

② ③ ④ ①



菌名：

NLP2-3、NLP2-7、NLP2-9

NLP4-5

【Electrophoresis】

Load 10 μL 跑約 10 min



結果：

NLP2-7、NLP2-9、NLP4-5

切成功機率較高。

故送3隻定序。

【Sequencing】

NLP2-7：8.3914 ng/μL
NLP2-9：5.0252 ng/μL
NLP4-5：3.3007 ng/μL

送定序之 plasmid DNA 需 0.5ug～0.75ug

故 3 DNA 之濃度配製如下：

NLP2-7：8 μL 原液 + 2 μL H_2O

NLP2-9：5 μL 原液 + 5 μL H_2O

NLP4-5：3 μL 原液 + 7 μL H_2O

0.75÷8.3914=8.3 0

0.75÷5.0252=5.94

0.75÷3.3007=3.75

※定序單邊可定 800～1000 bp

Teasy-NLP2、4 約 300 bp

⇒故單邊即足夠，填寫 T7。

0.75÷0.755=3.87→3μL

0.75÷0.194=3.86→3μL

0.75÷0.1052=14.65

0.75÷0.14→5.35→5μL

【Plasmid Extraction + Nanodrop】

將 7/10 培養之液培進行 plasmid extraction，並測其濃度，如下：

	260/280	260/230	Concentration (ng/μL)
pDL2-Nx	1.85	2.17	243.0
pDL2-Nx-NLP6-PB1	1.87	2.20	209.3
pDL2-Nx-NLP7-PB1	1.86	2.33	202.7
pNubI	1.87	2.37	269.1
pNubG	1.88	2.38	277.0
TMBV4	1.88	2.33	274.0
TMBV4-CHL1	1.88	2.07	244.4

2ul 0.75÷1.386→1.62

【Sequencing Results】

※ 將定序之NLP2-7、NLP2-9、NLP4-5結果與NLP4-PB1 NLP2-PB1做alignment

→ 點選桌面之ContigExpress Project

→ 將定序結果之ab1檔&NLP2-PB1、NLP4-PB1之檔案拖入頁面。

→ 同步點選欲比對之對象。

→  Assemble selected

→ 檢查SfiI之cut site { GGCC(ATTAC)GGCC / GGCC(GCCTC)GGCC

※ 結果：

- NLP2-7未比對出相同序列
- ★NLP2-9比對出為NLP4-PB1且Sequence & cut site正確
- NLP4-5比對出為NLP2-PB1但Sequence &cut site有缺漏

※ 討論：

推測NLP2及NLP4可能在過去操作過程中，未注意不發生調換(如在colony PCR過程中)，因而造成相反之結果。

另外由於NLP2並未成功Sequencing，故重新做NLP2之Teasy vector ligation、transformation。

【Arabidopsis planting】(Yu Hsuan)

※ 7/3 種植之SALK_123264，Δ14×nlp7-1 homo#3 已明顯發芽

Δ14×nlp7 F2 #30 卻未能明顯發芽。

※ 花寶配製：

每盒倒入約700 mL溶液，共3盒故配2000 mL。

花寶位於最後一台冰箱右下方玻璃罐。稀釋100倍使用

故 20 mL 花寶加至2000 mL。

【Arabidopsis Thinning 疏苗】(Shan Hua)

※ 7/7 種植之NC1，54En-2，55En-0，69Gr-1，85Im-0

已長出第2片真葉後開始疏苗，挑選較為出壯者保留，

其餘以鑷子&小剪刀除去。

※ 加入養液。

【Sequence Splicing】

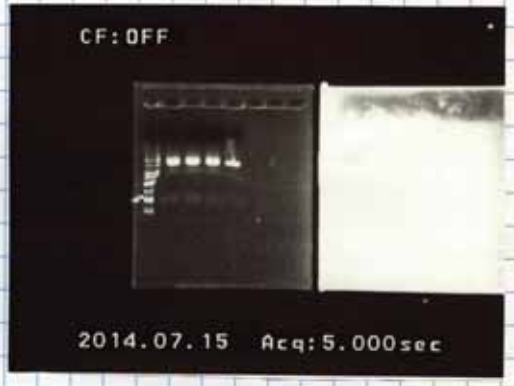
《Insert DNA-NLP4-PB1》(Teasy)

DNA	10 μL
enzyme (SfiI)	1 μL
Buffer 4	5 μL
BSA	5 μL
H_2O	29 μL
Total	50 μL

《Vector-pDL2-NX》

DNA	3 μL
enzyme (SfiI)	1 μL
Buffer 4	5 μL
BSA	5 μL
H_2O	36 μL
Total	50 μL

Result:



→ 將 (2mL) eppendorf 放入 50°C 烘箱 (2 hr ~ 4 hr)

→ 將 Insert 之 Splicing Product 進行 electrophoresis
(50 μL Product + 10 μL Dye = 60 μL)
共 load 約 3~4 個 well

【Gel Cutting】

※ 將 Insert NLP4PB1 electrophoresis 之 gel 搞至暗房.

→ 開啟 UV 確認 剪切 Sequence 之位置 (位於 250~500)

→ (由於不夠明顯) 先左右切開約略位置



→ 取出置於照膠系統再明確觀察相對位置 (約在模板位數 5 條帶)



→ 回到 Lab 將 Sequence 所在位置之 Gel 完全切下挑出

【Gel DNA sequence Isolation】

※ 將切下之 Gel 切割成小塊分裝入 2 個 1.5mL eppendorf

→ 每管加入 500 μL GP Buffer, 並上下 Invert

→ 將 eppendorf 放入 60°C 烘箱約 10min 使其完全溶解.

→ 分 2 次(管) 進行後續之離心步驟 (每次加入 700 μL 於 Column tube)

→ 加入 0.5mL WN Buffer 並 9000 rpm 1min 倒掉保存液體

→ 加入 0.5mL WS Buffer 並 9000 rpm 1min 倒掉保存液體

→ 空離 14000 rpm 3min, 並換置新 eppendorf, 靜置 3~5 min

→ 加入 20 μL H_2O elute DNA, 靜置 3min

→ 空離 14000 rpm 3min.

→ 取得 DNA (儲存於 4°C)

※ 同時也進行 pBL2-Nx 之 Splicing Product 之 DNA Isolation